Machine Translated by Google

# Mission JEUNES ET ADULTES

2023 • TRIMESTRE 1 •DIVISION AFRIQUE CENTRALE ORIENTALE

AdventistMission.org

Machine Translated by Google

# Contenu

Sur la couverture : Godwin K. Lekundayo a appris une précieuse leçon sur la compréhension que le ciel a de moment où il a dirigé des réunions d'évangélisation de trois semaines en Tanzanie. Histoire, Page 12.


OUGANDA

4 Infirmière réticente | 7 janvier

RÉPUBLIQUE DÉMOCRATIQUE DU CONGO

6 trous dans l'estomac | 14 janvier 8

Crash d'un avion enflammé | 21 janvier

TANZANIE

10 Prière de Foi | 28 janvier 12 Le temps de Dieu | 4 février 14 cours qui changent la vie, partie 1 | 11 février

16 cours qui changent la vie, partie 2 | 18 février

18 Pasteur ou homme politique ? | 25 février

RWANDA

20 Échapper à la controverse | 4 mars

22 La construction sauve des vies | 11 mars

24 École fondée sur la prière | Le 18 mars

26 Treizième Sabbat : Aucune Dette | 25 mars

28 projets futurs du treizième sabbat

29 Ressources du leader

32 Carte


= histoires d'intérêt particulier pour les adolescents

# Votre offre au travail

Ces photos sont de l'école internationale de Baraton, construite sur le campus de l'Université d'Afrique de l'Est à Baraton, au Kenya, avec l'aide d'une offrande du treizième sabbat recueillie au deuxième trimestre 2013. Le bâtiment a été achevé, dédié et ouvert le 13 mars. , 2022. Initialement, les fonds de l'offrande du treizième sabbat devaient être répartis entre deux projets : l'école internationale Baraton et des logements pour les enseignants et les étudiants mariés. Cependant, les dirigeants de l'église ont voté plus tard pour utiliser les fonds uniquement pour l'école. Une photo incorrecte représentant un mauvais bâtiment a été publiée dans cet espace au troisième trimestre 2016. Nous regrettons toute confusion involontaire que cela a pu causer.

SEVENTH-DAY ADVENTIST CHURCH®

© 2023 Conférence générale de Adventistes du septième jour® • Tous droits réservés
12501 Old Columbia Pike, Silver Spring, MD 20904-6601
1-800-648-5824 • AdventistMission.org

Machine Translated by Google

## Cher dirigeant de l'École du sabbat,

Andrew McChesney
Éditeur

Ce trimestre, nous présentons la Division Afrique du Centre-Est, dont le territoire comprend 11 pays : Burundi, République démocratique du Congo, Djibouti, Érythrée, Éthiopie, Kenya, Rwanda, Somalie, Soudan du Sud, Tanzanie et Ouganda. Dans cette région de 419 millions d'habitants, l'Église adventiste du septième jour compte 4,5 millions de membres, soit environ un Adventiste pour 93 personnes. Il y a trois ans, le ratio était d'un adventiste pour 100 personnes.

Offrande du treizième sabbat de ce trimestre soutiendra six projets de mission dans cinq pays. Vous pouvez trouver plus d'informations dans la barre latérale sur cette page.

### Caractéristiques spéciales

Si vous voulez donner vie à votre classe de l'École du sabbat, nous offrons des photos et d'autres documents pour accompagner chaque histoire de mission. Plus d'informations sont fournies dans la barre latérale avec chaque histoire. Pour des photos de sites touristiques et d'autres scènes des pays présentés, essayez une banque de photos gratuite telle que pixabay.com ou unsplash.com. Vous pouvez montrer les photos aux auditeurs sur un écran pendant que vous lisez l'histoire de la mission, ou vous pouvez imprimer les photos pour décorer votre salle d'école du sabbat ou le tableau d'affichage de votre église. De plus, vous pouvez télécharger un PDF des faits et des activités de la Division de l'Afrique centrale et orientale au bit. ly/ecd-2023. Suivez-nous sur facebook.com/missionquarterlies.

Vous pouvez également télécharger la version PDF du magazine Children's Mission . ly/childrensmission et les vidéos Mission Spotlight sur bit.ly/missionspotlight.

Si vous avez trouvé des moyens particulièrement efficaces de partager des histoires de mission, faites-le moi savoir à mcchesneya@gc.adventist.org.

Merci d'encourager les gens à avoir l'esprit missionnaire !

## Des opportunités

L'offrande du treizième sabbat de ce trimestre soutiendra six projets dans la Division de l'Afrique du Centre-Est :

Dortoir, école d'infirmières de Mugonero,
Mugonero, Rwanda

Logement facultaire, Faculté de Médecine,
Université Adventiste d'Afrique Centrale,
Masoro, Rwanda

Centre de formation agricole des jeunes,
Nchwanga, Ouganda

Salle polyvalente, Ethiopie
Campus d'extension du Collège Adventiste,
Nekemte, Ethiopie

Dortoir et salle polyvalente,
École adventiste de Mwata pour sourds
Enfants, Mwata, Kenya

Salle polyvalente, Université de
Arusha, Tanzanie

Machine Translated by Google

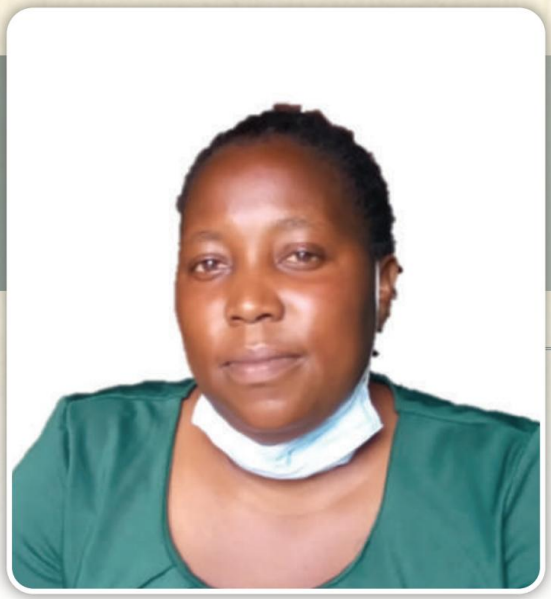

OUGANDA | 7 janvier

# Réticent

## Infirmière

Christine

chez Christine sa famille était si pauvre qu'ils l'ont envoyée dans un pensionnat pour être élevée par des prêtres en Ouganda. Un prêtre est devenu comme un père pour elle. Il s'est particulièrement intéressé à son bien-être et lui a offert des conseils après qu'elle ait quitté l'internat et ait ensuite obtenu son diplôme de l'école d'infirmières.

Christine avait besoin d'un emploi d'infirmière et le prêtre lui a conseillé de ne pas rester en ville pour travailler. "Vous pourriez être attiré par les attraits de la vie urbaine", a-t-il déclaré.

Christine avait toujours fait confiance au curé. Mais elle n'était pas sûre de vouloir vivre à la campagne. Elle pensait que la vie serait beaucoup plus confortable en ville.

Alors qu'elle cherchait du travail, elle a vu une annonce d'infirmières dans un centre médical adventiste du septième jour. Elle hésitait à postuler pour un emploi parce qu'elle savait que le centre médical appartenait à l'Église adventiste. De plus, elle a vu que le centre médical était à la campagne et elle ne voulait pas quitter la ville. Elle a mis l'opportunité d'emploi hors de son esprit.

Alors le prêtre l'appela.

"Préparez-vous", a-t-il dit. "J'envoie une voiture à vous emmener à votre nouveau lieu de travail.

« Où vais-je travailler ? » elle a demandé.

« Dépêchez-vous et préparez-vous », dit le prêtre. "L'offre d'emploi va bientôt fermer."

Christine pensait que le prêtre devait avoir trouvé une opportunité de travail extraordinaire parce qu'il en faisait tout un plat. Après avoir été récupérée, elle a été surprise lorsque la voiture est entrée dans l'enceinte du centre médical adventiste.

Elle ne voulait pas travailler à la campagne, mais elle ne voyait pas d'autre choix. Elle a accepté à contrecœur un poste d'infirmière au centre médical et a emménagé dans un logement local.

Christine a vécu une série de chocs dans son nouvel emploi. D'abord, vivre à la campagne ressemblait à une prison pour elle. Deuxièmement, elle était étonnée de voir des gens adorer le samedi. Elle ne pouvait imaginer que Dieu soit présent dans une telle communauté. Il s'est avéré que l'église la plus proche appartenant à sa dénomination était trop éloignée pour y adorer le dimanche.

"Que puis-je faire d'autre que m'asseoir ici en isolement?" elle pensait.

Un flux constant d'adventistes est venu chez Christine pour lui rendre visite et prier avec elle. Chaque sabbat, ils chantaient, priaient et étudiaient la Bible avec elle. Le coeur de Christine

Machine Translated by Google

a été touché par leur gentillesse. Elle aimait chanter avec eux. Son cœur s'est lentement ouvert au style d'adoration inconnu des Adventistes, mais elle s'inquiétait de ce que le prêtre dirait s'il le savait.

Les membres de l'Église ont continué à lui rendre visite et elle a constamment ignoré leurs appels à rejoindre l'Église adventiste. Après trois ans, ils ont cessé de demander.

Pendant ce temps, Christine a réfléchi sur leurs appels et ce qu'elle avait appris pendant les études bibliques. Elle a même convaincu sa propre sœur de rejoindre l'Église adventiste.

« Ils enseignent la vérité », a-t-elle dit à sa sœur.

Christine a cessé d'aller à son église, mais elle n'était toujours pas disposée à rejoindre l'église adventiste parce qu'elle ne pouvait pas se résoudre à adorer le samedi.

Un samedi matin, un membre de l'église l'a invitée à aller au camp meeting. L'invitation était comme une musique à ses oreilles.

"C'est mon jour !" pensa Christine.

Elle a secrètement changé de vêtements avec son. Elle avait vu de nombreux baptêmes au cours des trois dernières années, et elle savait quoi faire.

Lorsque le pasteur a fait un appel à l'autel, elle s'est dirigée vers l'avant pour le baptême. Tous ceux qui la connaissaient ont été surpris. Elle n'avait parlé à personne de son désir.

Christine est sortie des eaux du baptême pleine de joie.

Aujourd'hui, Christine remercie Dieu de l'avoir amenée au centre médical, dont le nom complet est le dispensaire adventiste du septième jour de Nchwanga.

"Je suis allée à Nchwanga à contrecœur, mais Dieu a été gentil et miséricordieux envers moi ici", dit-elle. "Mon expérience à Nchwanga est le tournant de ma vie."

Une partie de l'offrande du treizième sabbat de ce trimestre aidera à ouvrir un centre de formation agricole pour les jeunes à Nchwanga, en Ouganda.

"Cher auditeur", dit Christine, "s'il vous plaît, soutenez la création de ce centre de formation de disciples qui aidera également à transformer de nombreuses vies en Ouganda".

Par Stephen Ssenyonga

### Conseils pour l'histoire

Téléchargez des photos sur Facebook bit.ly/fb-mq.

Téléchargez Mission Posts et Fast Facts de la Division Afrique du Centre-Est : bit.ly/ecd-2023.

Cette histoire de mission illustre les objectifs suivants du plan stratégique « J'irai » de l'Église adventiste du septième jour : Objectif de croissance spirituelle n° 5, « Faire des individus et des familles des disciples dans des vies remplies de l'esprit » ; Objectif spirituel n° 6, « Accroître l'adhésion, la rétention, la récupération et la participation des enfants, des jeunes et des jeunes adultes » ; et l'objectif spirituel n° 7, « Aider les jeunes et les jeunes adultes à placer Dieu en premier et à illustrer une vision biblique du monde. Pour plus d'informations, rendez-vous sur le site : IWillGo2020.org.

## Poste de mission

Il est rapporté que le premier adventiste du septième jour à entrer en Ouganda était EC Enns, un missionnaire allemand travaillant à Suji dans la région de Pare en Tanzanie (alors Tanganyika) qui est entré dans le pays depuis le sud de Nyanza, au Kenya, en 1906. Cependant, le travail n'a commencé en Ouganda que plus de 20 ans plus tard, en 1927. le long retard était très probablement dû aux troubles politiques et religieux locaux qui prévalaient dans la région.

Les missionnaires adventistes qui sont entrés en Ouganda ont constaté qu'il était déjà réparti entre les missionnaires protestants anglicans, les missionnaires catholiques et les musulmans. En conséquence, ils ont été envoyés à Nchwanga et on s'attendait à ce qu'ils échouent car ils ont été envoyés dans une zone perturbée et les habitants de cette zone se méfiaient naturellement de tout ce qui venait de Kampala et du Buganda. Par la providence, les adventistes ont pu établir une station missionnaire à Nchwanga en 1927.

Machine Translated by Google

# Trou dans l'estomac

RDC | 14 janvier

Marcel

avait l'impression qu'il était en train de mourir. Son Marcel mal au ventre terriblement.

Lorsqu'il posa sa main sur son ventre, cela fit encore plus mal.

Il n'avait pas d'argent et ne savait pas quoi faire.

A Kinshasa, la capitale de la Démocratie République du Congo, aucun hôpital ne le prendrait sans la garantie qu'il paierait les soins médicaux.

Puis quelqu'un lui a parlé de la Clinique Adventiste de Kinshasa. Peut-être qu'ils pourraient aider.

Avec l'aide de ses enfants et sa femme, Charlotte, Marcel se sont précipités à la clinique de 15 lits.

Au grand étonnement de la famille, le l'équipe médicale n'a pas parlé d'argent. Au lieu de cela, ils ont couvert Marcel et sa famille de prières.

"La grande surprise pour ma famille et moi-même a été l'attitude de cette équipe médicale qui ne demandait rien et ne se préoccupait que de sauver des vies humaines", a déclaré Marcel.

dit. "En comparaison, la plupart des hôpitaux n'accueilleront pas quelqu'un qui n'a pas payé d'abord."

L'équipe médicale a effectué une série de tests et a constaté que Marcel souffrait d'une perforation de l'estomac.

On ne savait pas ce qui avait causé les trous. Une perforation peut survenir à la suite d'une appendicite, de l'ingestion d'une substance corrosive ou d'un objet étranger, ou d'une blessure par balle ou au couteau.

Le cas de Marcel était grave. Le contenu de son estomac pourrait se répandre par les trous et produire une inflexion mortelle. L'équipe médicale devait effectuer une opération d'urgence. L'opération était compliquée. Trois personnes sur 10 ne survivent pas à la procédure.

Marcel a été admis à la clinique. Cependant, l'équipe médicale ne disposait pas de tout le matériel nécessaire à l'opération. Des dispositions ont dû être prises pour le sécuriser.

Enfin, une fois l'équipement nécessaire obtenu, l'équipe médicale a amené Marcel

Machine Translated by Google

au bloc opératoire. Les anesthésistes l'ont endormi. Les médecins l'ont ouvert, ont travaillé avec soin pour réparer son estomac, puis l'ont recousu.

Marcel est convaincu que c'était Dieu, pas les médecins, qui ont effectué l'opération délicate.

« L'intervention était trop risquée », dit-il. « J'étais aux portes de la mort. Mais pour vous dire la vérité, c'est Dieu qui a opéré. Une telle opération à l'estomac est une question de vie ou de mort, et je suis vivant.

Dix jours après l'opération, c'était déclaré un succès.

"Honnêtement, ma vie est un miracle de Dieu. Il a tout fait », dit Marcel. « Je ne peux pas oublier l'esprit de prière que j'ai remarqué dans la clinique adventiste. La présence de Dieu est si nécessaire dans les moments de détresse.

Marcel a dit que lui et sa famille n'oublieraient pas la clinique, l'endroit où sa vie a été épargnée. Il a dit qu'il n'oublierait pas l'Église adventiste du septième jour, qui gère la clinique.

« Nous demandons à la clinique de continuer à faire des actes de gentillesse envers tout le monde », dit-il.

La clinique a reçu une partie d'un treizième Offrande du sabbat pour améliorer ses installations et son équipement en 2019. Merci pour votre offrande du treizième sabbat. Mais, comme en témoigne l'histoire de Marcel, les besoins de la petite clinique de 15 lits restent importants dans une ville de 17 millions d'habitants. Son équipe médicale reste engagée à conduire les gens au Christ, une personne à la fois.

Marcel dit qu'il est l'une de ces personnes.

"Je suis venu mourant et je suis ressorti vivant !" il dit. « Loué soit le nom de Dieu ! J'ai découvert Christ à travers ces actes de bonté.

Par Georges Ntumba Mulumba, directeur de la communication chez Mission de l'Union de l'Ouest du Congo

## Conseils d'histoire

En savoir plus sur la Clinique Adventiste de Kinshasa dans l' Encyclopédie en ligne des Adventistes du Septième Jour à : bit.ly/clinic-of-kinshasa.

Télécharger les photos sur Facebook : bit.ly/fb-mq.

Téléchargez Mission Posts et Fast Facts de la Division Afrique du Centre-Est : bit.ly/ecd-2023.

Cette histoire de mission illustre les objectifs suivants du plan stratégique « J'irai » de l'Église adventiste du septième jour : Objectif de mission n° 2, « Renforcer et diversifier l'évangélisation adventiste dans les grandes villes » ; Objectif de mission n° 4, « Renforcer les institutions adventistes du septième jour en soutenant la liberté, la santé holistique et l'espoir à travers Jésus, et en restaurant l'image de Dieu chez les gens » ; et l'Objectif de Croissance Spirituelle n° 5, « Faire des individus et des familles des disciples dans des vies remplies de l'esprit. Pour plus d'informations sur l'initiative, veuillez consulter le site Web : IWillGo2020.org.

## Poste de mission

En 1917, la fondation de la Mission Musofu et l'ouverture d'une école dans l'actuelle Zambie ont servi de tremplin à la pénétration de l'Église Adventiste au Congo. Cette mission a attiré 130 jeunes hommes congolais qui ont traversé la forêt depuis le Congo pour fréquenter l'école adventiste.

En 1918, SM Konigmacher entre au Congo à la recherche d'un site sur lequel ouvrir une station. Les chefs Lumina et Kakombe ont demandé un enseignant pour le territoire congolais de Sakania. Même si leur demande n'a pas été accordée à ce moment-là, c'était un prélude à la pénétration du Congo.

Machine Translated by Google

# Crash d'avion enflammé

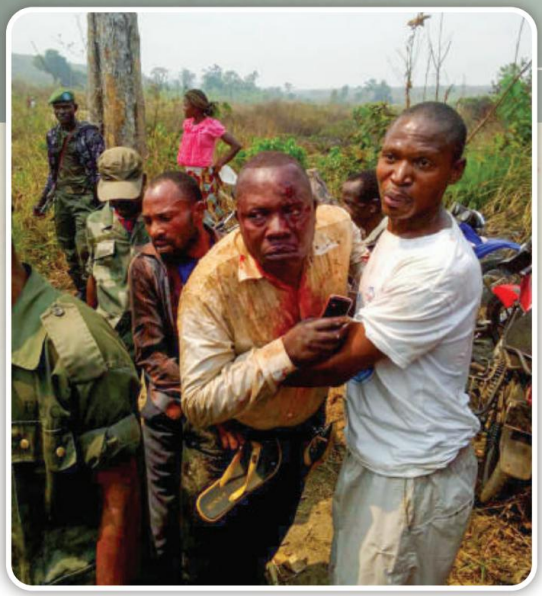

RDC | 21 janvier

Pie

Adventiste du septième jour miraculeusement a échappé à un accident d'avion enflammé alors qu'il cherchait à visiter une église qu'il avait implantée dans une région reculée de la République démocratique du Congo.

Pius, un évangéliste laïc congolais de 53 ans, et le pilote ont sauté du biplan monomoteur An-2 quelques instants avant qu'il ne touche le sol.

Les cinq autres personnes du vol ont péri. "Il a survécu avec seulement son téléphone portable", a déclaré sa femme, Nicole.

Elle a reçu la confirmation de l'état de son mari via des photographies envoyées par un ami peu de temps après l'accident. Pie avait une blessure à la tête et à la jambe, mais il n'avait pas d'os cassé.

Les photos qu'elle a reçues sur son téléphone portable montraient son mari l'air hébété et vêtu d'une chemise imbibée de sang, avec un téléphone portable à la main.

Nicole n'a pas pu parler avec son mari pendant trois jours, mais ses premiers mots au téléphone ont été remplis de louanges à Dieu.

"Je ne quitterai jamais ce Dieu", lui a-t-il dit. "Il est merveilleux."

## Derniers instants de vol

La cause de l'accident n'était pas claire. L'avion de construction soviétique, exploité par une compagnie aérienne locale, a apparemment eu des problèmes de moteur peu de temps après avoir décollé de la ville de Kamako pour un vol de 90 milles (150 kilomètres) vers Tshikapa, situé près de la frontière avec l'Angola.

Le pilote a cherché un endroit pour atterrir, mais le le problème de moteur s'est aggravé. Alors que l'avion perdait de l'altitude, de la fumée remplissait la cabine et Pius vit le pilote sortir du cockpit.

À ce moment-là, il a senti une voix disant : "Suivez le pilote". Il a vu le pilote ouvrir une sortie et sauter. Il a également sauté. Quelques instants plus tard, l'avion a percuté la brousse et a pris feu. L'avion s'est écrasé à environ 3 kilomètres de l'aéroport. Au lendemain de l'accident, des Adventistes locaux les dirigeants ont présenté leurs condoléances aux familles des personnes décédées. Les passagers comprenaient des hommes d'affaires et une mère angolaise.

**Vols sans sabbat** Pius, un évangéliste laïc qui travaille également comme marchand de diamants, était monté à bord du vol dans l'espoir de visiter une implantation d'église de 15 personnes qu'il avait ouverte après des réunions d'évangélisation. Mais lorsqu'il a essayé de réserver un vol direct vers la ville avec l'église, il a appris que l'avion ne partirait que le sabbat.

Il a expliqué au représentant de la compagnie aérienne qu'il a choisi de ne pas voler le jour du sabbat.

« Je ne peux pas parce que j'adore le sabbat », a-t-il dit.

Machine Translated by Google

"Mais le vol ne part que le samedi", a répondu le représentant.

Pie résolut de trouver un autre moyen d'atteindre sa destination le jour même. Après avoir regardé autour de lui, il a plutôt acheté un billet pour le vol maudit. Il a appelé sa femme de l'aéroport pour lui annoncer son changement de plans. Il espérait trouver un autre moyen d'atteindre la ville avec l'implantation de l'église.

Cet après-midi-là, Nicole a attendu que son mari l'appelle pour lui dire qu'il était arrivé sain et sauf à l'aéroport alternatif. Mais il n'a pas appelé.

Finalement, un cousin a appelé et a demandé : « Comment va votre mari ?

Nicole a dit qu'ils ne s'étaient pas parlé depuis le matin et a demandé si le cousin avait eu de ses nouvelles. Le cousin raccrocha sans répondre. Nicole a immédiatement rappelé et a demandé à savoir ce qui se passait.

"Continuez à prier et à servir Dieu", a déclaré le cousin. "L'avion que votre mari a pris s'est écrasé et tout le monde est mort sauf votre mari et le pilote."

Nicole est allée dans sa chambre et s'est mise à genoux pour prier. Peu de temps après, un ami a appelé pour dire qu'il avait envoyé des photos de son mari et de l'accident d'avion sur Internet. Nicole s'est précipitée dans un cybercafé pour accéder au Wi-Fi et voir les photos.

Elle était soulagée de voir que Pie était vivant malgré ses blessures.

Nicole a beaucoup de questions sur ce qui s'est passé ce jour-là. Elle ne comprend pas pourquoi son mari et le pilote ont survécu mais les autres sont morts. Elle ne sait pas si la décision de son mari d'observer le sabbat a joué un rôle dans l'histoire. Mais elle croit qu'il a été délivré comme promis dans les Psaumes 91:14, où le Seigneur dit : « Parce qu'il a placé son amour sur moi, je le délivrerai » (NKJV).

"Soyez fidèle à Dieu car il peut nous protéger à tout moment", dit-elle.

Merci pour vos offrandes missionnaires de l'École du sabbat qui aident à implanter des églises en République démocratique du Congo et dans le monde.

## Conseils d'histoire

Télécharger les photos sur Facebook : bit.ly/fb-mq.

Téléchargez Mission Posts et Fast Facts de la Division Afrique du Centre-Est : bit.ly/ecd-2023.

Cette histoire de mission illustre objectifs suivants du plan stratégique « J'irai » de l'Église adventiste du septième jour : Objectif de mission n° 1, « Faire revivre le concept de mission mondiale et de sacrifice pour la mission en tant que mode de vie impliquant non seulement les pasteurs mais chaque membre de l'église, les jeunes et vieux, dans la joie de témoigner pour le Christ et de faire des disciples » ; Objectif de mission n° 2, « Renforcer et diversifier la portée adventiste… parmi les groupes de personnes non atteints et sous-atteints » ; et l'Objectif de Croissance Spirituelle n° 5, « Faire des individus et des familles des disciples dans des vies remplies de l'esprit. Pour plus d'informations sur l'initiative, rendez-vous sur le site : IWillGo2020.org.

## Faits rapides

Officiellement connue sous le nom de République démocratique du Congo, elle est souvent désignée par son acronyme, RDC, pour la distinguer de la République du Congo. La RDC est le deuxième plus grand pays du continent, après l'Algérie.

On pense que les Pygmées — en anthropologie, groupes ethniques dont la taille moyenne est exceptionnellement courte — ont été les premiers habitants du bassin du Congo. Les peuples bantous, dont on pense qu'ils sont entrés sur le territoire du Congo moderne plusieurs centaines d'années plus tard, constituent désormais une grande majorité de la population du pays.

Lions, léopards, girafes et blancs les rhinocéros vivent dans les prairies et les bois de savane de la RDC.

Par Andrew McChesney

Machine Translated by Google

# Prière de foi

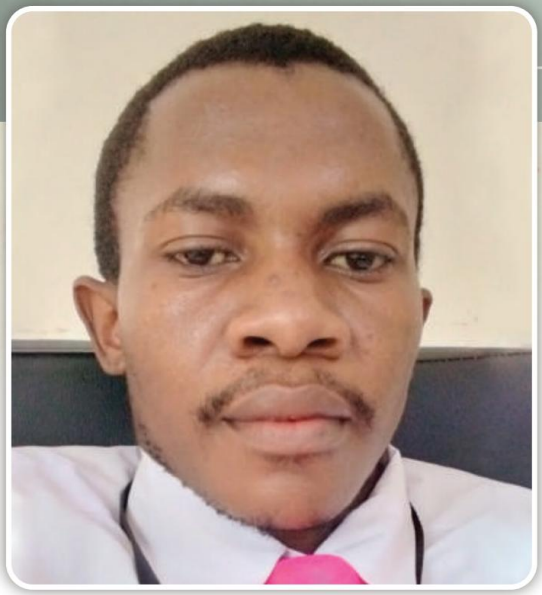

TANZANIE | 28 janvier

Élia

Elia avait un gros problème. Il avait diplôme de l'école secondaire en Tanzanie. Il avait été accepté à l'Université d'Arusha, qui appartient à l'Église adventiste du septième jour. Mais il n'avait pas assez d'argent pour les frais de scolarité.

L'Université d'Arusha n'avait pas été le premier choix d'Elia. Il avait placé l'université adventiste à la troisième place sur sa liste de cinq universités dans lesquelles il aimerait étudier.
Mais ensuite, il avait appelé son ami Joseph, un camarade de classe du lycée, pour lui demander où il comptait étudier.

« Allons à l'Université d'Arusha », dit Joseph. "Ce serait bien d'être ensemble."

Elia pensait que ce serait bien d'être avec Joseph. Ils ont tous deux postulé à l'Université d'Arusha et ont tous deux été acceptés pour étudier en vue d'obtenir un baccalauréat en éducation.

Elia et Joseph se sont félicités et ont remercié Dieu. Mais tous deux manquaient d'argent pour couvrir leurs frais de scolarité à l'université. Ils ont demandé une aide financière de l'État.

La semaine avant son départ, Elia a participé à une semaine de prière à l'église adventiste du septième jour de Yombo. Le pasteur a demandé aux gens d'écrire leurs demandes de prière sur des morceaux de papier. À la surprise d'Elia, il s'est retrouvé à écrire non pas une demande de prière mais une prière de gratitude.

"Merci, mon Dieu, de m'avoir permis de m'inscrire à l'Université d'Arusha et pour m'avoir aidé à recevoir une aide financière pour couvrir mes frais de scolarité », a-t-il écrit.

Il n'avait reçu aucune aide financière, mais il écrivait, croyant que Dieu l'accorderait.

Vendredi, Elia et Joseph se sont rendus à la gare routière pour réserver des billets pour le voyage de 600 kilomètres depuis la capitale tanzanienne, Dar es Salaam, jusqu'à l'université de la ville d'Usa River. Après avoir payé les tickets de bus, Joseph s'interroge à haute voix sur leur avenir.

« Nous avons réservé les billets pour Arusha mais, comme vous le savez, nous y sommes étrangers, dit-il. « Comment allons-nous survivre sans aide financière ? »

Machine Translated by Google

"Crois-tu en Dieu?" demanda Élia.

"Oui, mais..." dit Joseph.

Elia lui a demandé à nouveau.

"Le Dieu auquel tu crois n'est-il pas le même que moi aussi ?" il a dit.

"Oui," dit Joseph.

"Parce que Dieu nous a permis de réserver le bus billets, il nous aidera à survivre », a déclaré Elia.

Plus tard dans la journée, Elia et Joseph ont appris que leur aide financière avait été approuvé. Joseph appela Elia pour exprimer son étonnement.

"La foi que vous avez montrée est écrasante", a-t-il déclaré.

Le sabbat, Elia est allé à l'église et a annoncé la bonne nouvelle. Pour lui, c'était un vrai miracle. Le pasteur a prié pour lui et les membres de l'église ont souhaité la bénédiction de Dieu pour son séjour à l'Université d'Arusha.

Aujourd'hui, Elia termine ses études à l'université. Il s'est lié d'amitié avec de nombreux étudiants qui ont déménagé à l'université après avoir été renvoyés de leurs universités à cause de leur observance du sabbat. Il se rend compte qu'il n'aurait pas pu observer le sabbat s'il était allé dans une autre université.

"J'ai commencé mon parcours universitaire avec un l'espoir d'obtenir une meilleure éducation, et je n'ai pas regretté ma décision », dit-il.

Une partie de l'offrande du treizième sabbat de ce trimestre aidera l'Université d'Arusha à se développer avec la construction d'une nouvelle salle polyvalente.

"Actuellement, notre université d'Arusha a une pénurie de bâtiments », explique Elia. "Votre offrande du treizième sabbat aidera à compléter un bâtiment avec de nombreuses salles de classe et bureaux qui aideront de nombreux étudiants à obtenir une éducation holistique. Que Dieu vous bénisse alors que vous envisagez de faire votre offrande du treizième sabbat ce trimestre.

Par Andrew McChesney

### Astuces pour les histoires

Téléchargez les photos sur Facebook : bit.ly/fb-mq.

Téléchargez Mission Posts et Fast Facts de la Division Afrique du Centre-Est : bit.ly/ecd-2023.

Cette histoire de mission illustre les objectifs suivants du plan stratégique « J'irai » de l'Église adventiste du septième jour : Objectif de croissance spirituelle n° 5, « Faire des individus et des familles des disciples dans des vies remplies de l'esprit » ; Objectif spirituel n° 6, « Accroître l'adhésion, la rétention, la récupération et la participation des enfants, des jeunes et des jeunes adultes » ; et l'objectif spirituel n° 7, « Aider les jeunes et les jeunes adultes à placer Dieu en premier et à illustrer une vision biblique du monde. Pour plus d'informations sur l'initiative, veuillez consulter le site Web : IWillGo2020.org.

## Poste de mission

La Tanzanie compte 3 078 églises et 2 424 entreprises. Avec 683 469 membres, dans une population de 57 474 000, c'est un membre pour 84 personnes dans le pays.

En 1903, l'église en Allemagne a choisi deux missionnaires, AC Enns, un jardinier maraîcher qui avait reçu un diplôme ministériel de l'Université de Friedensau en Allemagne, et Johannes Ehlers, qui avait été employé pour peindre des bâtiments à la mission en Allemagne, pour être le pionnier de la foi adventiste en Afrique de l'Est.

Le 25 novembre 1903, Enns et Ehlers envoyèrent un message par téléphone indiquant qu'ils étaient arrivés sains et saufs et que le gouverneur allemand du Tanganyika leur avait donné le territoire de South Pare. À Giti, ils ont acheté 25 acres de terre au chef Sekimanga pour 100 roupies allemandes.

Machine Translated by Google

TANZANIE | 4 février

# Le temps de Dieu

Godwin K. Lekundayo

Demandez à un homme de partager ce récit à la première personne. Présentez l'histoire en disant que vous parlez au nom du pasteur Godwin en Tanzanie :

En tant que pasteur de district, j'ai appris la compréhension céleste du temps.

L'occasion : J'animais des réunions d'évangélisation pendant trois semaines en Tanzanie.

Les organisateurs ont choisi la saison sèche pour les réunions à Moshi, une ville au pied du mont Kilimandjaro, la plus haute montagne d'Afrique.

Mais de fortes pluies ont commencé à tomber après la première semaine.

Craignant que la pluie ne retienne les gens à la maison, j'ai suggéré de reporter les réunions à plus tard. A ma grande surprise, le président du comité local d'évangélisation, un laïc, a refusé. "Non, pasteur, nous n'allons pas reporter",

il a dit. "Nous avons prié pour ces réunions assez tôt, et notre Seigneur a entendu nos prières et savait que la pluie tomberait."

"Que devrions nous faire?" J'ai dit. "Vous pouvez voir qu'il pleut beaucoup."

## Un peu de foi

« Il faut avoir un peu de foi pour croire que notre Dieu peut être sensible à l'heure des réunions », a-t-il déclaré.

« Prions ainsi : « Notre bon Dieu, vous pouvez permettre aux pluies de tomber autant que vous le souhaitez, mais qu'il n'y ait pas de pluie de 15 h 30 à 18 h 30 »

De cette façon, les gens auraient 30 minutes pour se rendre aux réunions de 16 h et 30 minutes pour rentrer à la maison après la fin des réunions à 18 h

Je n'étais pas sûr d'une telle demande, mais je joint à la prière.

Le lendemain matin, la pluie tombe à torrents. L'averse s'est poursuivie dans l'après-midi. Mais à 15h30 précises, ça s'est arrêté.

Notre réunion a commencé à 16h, et j'ai prêché jusqu'à 18h. La pluie a recommencé à 18h30.

Le temps a suivi ce programme pendant deux semaines.

La pluie est tombée jusqu'à 15h30, s'est arrêtée, puis a recommencé à 18h30

Un jour, un visiteur est arrivé au site de la réunion à 15h00 pour avoir une bonne place.

Il a attendu un certain temps et, voyant la forte averse, a décidé que la réunion serait annulée et est partie.

Machine Translated by Google

Le lendemain, il a demandé si nous nous étions rencontrés. "Bien sûr," répondis-je. "Nous n'avons pas demandé à Dieu d'arrêter la pluie à 15 heures. Nous avons demandé 15h30, vous auriez donc dû être sensible à cela."

"Je ne ferai plus jamais cette erreur", a déclaré l'homme.

Après cela, il a attendu jusqu'à 15h30 pour se rendre aux réunions, et il ne s'est jamais mouillé.

12 Baptêmes Le sabbat, nous avons soudainement réalisé que nous avions oublié de demander au Seigneur d'arrêter la pluie pour les cultes du matin. Mais Dieu connaissait notre faiblesse et aucune pluie n'est tombée de 9 heures du matin à midi.

Le dernier sabbat, j'ai baptisé 12 personnes dans une rivière. Lorsque j'ai sorti la dernière personne de l'eau, la pluie a commencé à tomber.

"Tu es tellement béni," lui dis-je. "Tu es être baptisé par l'eau du fleuve et par la pluie céleste.

L'expérience m'a appris que Dieu est sensible au temps. Bien que Dieu ne soit pas confronté à des contraintes de temps comme nous le faisons, il attend de nous que nous soyons également sensibles au temps et que nous soyons de bons intendants du temps. Paul nous dit : « Veillez donc à marcher avec circonspection, non comme des insensés, mais comme des sages, rachetant le temps » (Éphésiens 5 :15-16, LSG).

Si j'avais fait des heures supplémentaires dans ces réunions d'évangélisation, les gens auraient dû rentrer chez eux à pied sous la pluie. Certains ont peut-être attrapé un rhume ou ne sont tout simplement pas revenus. La gestion du temps est importante.

Permettez-moi de vous inviter à vous joindre à moi pour prier le Seigneur d'être sensible au temps : « Apprends-nous donc à compter nos jours, afin que nous obtenions un cœur sage » (Psaumes 90 :12).

Merci pour votre offrande opportune du treizième sabbat qui aidera six projets missionnaires à travers la Division de l'Afrique centrale et orientale, y compris la construction d'une salle polyvalente indispensable à l'Université d'Arusha en Tanzanie.

## Conseils d'histoire

Regardez une courte vidéo YouTube du pasteur Godwin sur : bit.ly/Godwin-time.

Télécharger les photos sur Facebook : bit.ly/fb-mq.

Téléchargez Mission Posts et Fast Facts de la Division Afrique du Centre-Est : bit.ly/ecd-2023.

Cette histoire de mission illustre l'objectif de croissance spirituelle n° 5 du plan stratégique « J'irai » de l'Église adventiste du septième jour : « Faire des individus et des familles des disciples dans des vies remplies de l'esprit. En savoir plus en ligne sur : IWillGo2020.org.

## Poste de mission

Pendant la Première Guerre mondiale, les travailleurs de l'église tanzanienne, bien que dépourvus des missionnaires occidentaux et privés de tout soutien financier, ne chômaient pas. SG Maxwell, en arrivant en 1921, trouva des candidats parfaitement préparés qui attendaient le baptême depuis six ans. Il a également découvert que sur les 277 membres en 1914, 246 étaient encore des adventistes du septième jour.

Le premier baptême en Tanzanie a été mené en 1908 et impliquant six personnes: Andrew Senamwaye, David Chambega Masumba, Abraham Salim Seivunde, Yohana Kajembe, Phillip Mmbaga et Lazarus Omari. Plus tard, certains de ceux qui ont été baptisés sont devenus des évangélistes et ont été envoyés dans la zone du lac et ont ouvert la mission Bupandagila.

Les premiers Tanzaniens à être ordonnés pasteurs ont été Paul Kilonzo et Elisa Manongi. L'ordination a eu lieu en 1932 et tous deux étaient de South Pare.

Par Godwin K. Lekundayo, président de la Conférence de l'Union du Nord de la Tanzanie

Machine Translated by Google

# Classes qui changent la vie Partie 1

TANZANIE | 11 février

## Henri

Henri n'appartenait pas au septième jour adventiste, mais les adventistes l'ont encouragé à étudier la comptabilité à l'université d'Arusha, dirigée par l'église, en Tanzanie.

Henry, cependant, a découvert qu'il pouvait pas s'inscrire à l'université adventiste parce qu'il n'avait pas les fonds suffisants.

Avec une grande déception, il réfléchit à son avenir. Un pasteur adventiste a entendu parler de sa situation difficile et lui a offert des encouragements.

« Continuez à penser à aller au Université d'Arusha », a-t-il déclaré.

La famille du pasteur a également exhorté Henry à ne pas abandonner.

Henry a postulé pour les finances du gouvernement l'aide pour son éducation - et attendu. Et attendu.

Plusieurs mois de silence douloureux passèrent. Ensuite, l'Université d'Arusha l'a contacté avec des nouvelles passionnantes.

« Le gouvernement a approuvé votre demande d'aide financière dans son intégralité », a déclaré un pasteur universitaire. "Se présenter à l'Université d'Arusha pour l'admission et l'inscription."

Henry est arrivé sur le campus avec de grands espoirs. Il avait l'intention d'accomplir de nombreuses choses grandes et merveilleuses après l'obtention de son diplôme. Il avait 22 ans et tout son avenir était devant lui.

Ses premières impressions sur l'Université d'Arusha sont bonnes. Le campus avait de beaux paysages et était situé à proximité du parc national d'Arusha. Il a parfois vu des zèbres et des gazelles se promener sur le campus.

Le mont Meru, la cinquième plus haute montagne d'Afrique, se dressait à l'ouest et, par temps clair, il pouvait voir la plus haute montagne d'Afrique, le mont Kilimandjaro, depuis la fenêtre de la classe.

Il a constaté que l'Université d'Arusha avait un corps étudiant international, avec des jeunes venant du Kenya, du Rwanda, de l'Ouganda, du Botswana, de la République démocratique du Congo et d'ailleurs. Il était intrigué de découvrir les différentes cultures des autres pays africains.

Il aimait particulièrement les professeurs. À sa grande surprise, la plupart des enseignants vivaient sur le campus et étaient facilement accessibles pour obtenir de l'aide, même après les heures normales de classe. Leur style d'enseignement lui rappelait comment un parent s'occupe d'un enfant. Les professeurs le traitaient comme un fils.

Chaque classe s'est ouverte par la prière.

Il s'est plongé dans ses études à l'université adventiste du septième jour. Pendant ses études, il a passé beaucoup de temps à comparer la foi adventiste avec la propre tradition religieuse de sa famille. Il a trouvé

Machine Translated by Google

lui-même attiré par la foi adventiste. Il ne manquait jamais les services d'adoration du sabbat, les réunions de prière du mercredi soir et les semaines de prière.

Pourtant, il assistait régulièrement aux services de culte de son église le dimanche. Il se considérait comme un membre dévot de la dénomination de sa famille. Il a même été trésorier d'un club d'étudiants de l'Université d'Arusha qui appartenaient à la dénomination de son église.

Pour Henry, l'un des attraits de la foi adventiste était les repas servis à la cafétéria de l'université. Les cuisiniers préparaient des plats strictement végétariens. Avant d'arriver à l'université, Henry avait lu que le régime alimentaire humain idéal se composait de graines, de fruits et de légumes, et pas de viande. Étudier à l'université lui a donné l'occasion de mettre en pratique ce qu'il avait lu plus tôt.

Après trois mois d'un régime végétarien strict, il n'a vu aucun changement dans sa santé. Puis un jour, il a été invité par des amis pour un déjeuner de mouton hors campus. Cette nuit-là, Henry n'arrivait pas à se concentrer. Il a eu du mal à étudier, il avait l'impression que ses prières étaient faibles et il n'a pas dormi profondément. C'est à ce moment-là qu'il a décidé qu'un régime végétarien était ce qu'il y avait de mieux pour lui.

Henry a été étonné de la façon dont les Adventistes ont célébré le Dîner du Seigneur. Il n'avait jamais vu des gens se mettre deux par deux pour se laver les pieds. Le lavement des pieds, combiné avec le fait de manger du pain et de boire du jus de raisin, lui a donné une nouvelle compréhension de la signification du vrai pardon et de la complète humilité.

Les après-midi de sabbat étaient très spéciaux. Les professeurs et les autres étudiants l'invitaient souvent à déjeuner. Il a été surpris que personne ne lui ait jamais demandé s'il était adventiste avant de lui adresser une invitation.
Après le déjeuner du sabbat, il assistait aux programmes de l'après-midi à la chapelle de l'université ou sortait pour des promenades dans la nature. Parfois, il chantait juste avec des amis jusqu'au coucher du soleil.

Au fil des mois, il a acquis un aperçu d'un nouveau mode de vie avec le Christ qui changeait sa vie.

## Conseils d'histoire

Télécharger les photos sur Facebook : bit.ly/fb-mq.

Téléchargez Mission Posts et Fast Facts de la Division Afrique du Centre-Est : bit.ly/ecd-2023.

Cette histoire de mission illustre les objectifs suivants du plan stratégique « J'irai » de l'Église adventiste du septième jour : Objectif de croissance spirituelle n° 5, « Faire des individus et des familles des disciples dans des vies remplies de l'esprit » ; Objectif spirituel n° 6, « Accroître l'adhésion, la rétention, la récupération et la participation des enfants, des jeunes et des jeunes adultes » ; et l'objectif spirituel n° 7, « Aider les jeunes et les jeunes adultes à placer Dieu en premier et à illustrer une vision biblique du monde. Pour plus d'informations sur l'initiative, rendez-vous sur le site : IWillGo2020.org.

## Faits rapides

La guerre la plus courte de l'histoire enregistrée a eu lieu en 1896 en Tanzanie entre le Royaume-Uni et Zanzibar. Cela n'a duré que 45 minutes.

La Tanzanie est la patrie du crabe de noix de coco, le plus gros crabe du monde.

L'utilisation de la main gauche pour saluer quelqu'un est considéré comme impoli en Tanzanie.

Une partie de l'offrande du treizième sabbat de ce trimestre aidera à agrandir l'Université d'Arusha avec la construction d'une salle polyvalente indispensable. Merci d'avoir planifié une offrande généreuse qui aidera à initier des étudiants comme Henry à une nouvelle vie avec Christ. L'histoire d'Henry se terminera la semaine prochaine.

Par Andrew McChesney

Machine Translated by Google

# Cours qui changent la vie, partie 2

TANZANIE | 18 février

Henri

La semaine dernière : Henry s'est trouvé attiré par la foi adventiste du septième jour après s'être inscrit à l'Université adventiste d'Arusha en Tanzanie. Il aimait les cultes, les repas végétariens et les activités du sabbat. Mais il est resté un membre dévot de la dénomination de sa famille.

Durant sa deuxième année d'études, Henry rencontré une jeune femme adventiste nommée Doreen du Kenya à l'Université d'Arusha. Elle faisait partie des nombreux étudiants internationaux de l'université, notamment ceux du Rwanda, de l'Ouganda, du Botswana, de la République démocratique du Congo et d'ailleurs. Henry, qui venait de Tanzanie, était intéressé à en savoir plus sur les différentes cultures africaines, et il était particulièrement intéressé à en savoir plus sur Doreen.

Henry et Doreen sont devenus des amis proches. Ils se suivaient partout. Ils s'entraidaient dans leurs études et priaient ensemble. Parfois, ils se livraient à des débats vigoureux sur la culture différences entre leurs deux pays, la Tanzanie et le Kenya.

Au début, Henry et Doreen ne parlaient pas de leurs différences religieuses. Doreen pensait qu'Henry était un Adventiste. Son hypothèse était compréhensible car Henry participait activement à des activités religieuses sur le campus. Il a aidé à diriger les services de culte et il a chanté dans la chorale des étudiants.

Lorsqu'elle a appris qu'il n'était pas adventiste, elle et lui ont commencé à discuter de Dieu chaque fois qu'ils en avaient l'occasion.

Puis Henry a été invité à assister à une réunion spirituelle retraite pour les étudiants universitaires au Rwanda. La retraite a été organisée par la Division de l'Afrique du Centre-Est de l'Église adventiste, dont le territoire englobe la Tanzanie, le Rwanda, le Kenya et huit autres pays.

C'était la première visite d'Henry au Rwanda. Il n'avait connu le pays que pour son slogan "Terre aux mille collines et au million de sourires". Maintenant il a pu le voir de ses propres yeux.

De retour en Tanzanie après le voyage, il était

Machine Translated by Google

demandé de parler du Rwanda lors d'un programme spécial pour les dirigeants d'églises. Il a été surpris qu'on lui demande, en tant que non-adventiste, de parler.

Inspiré par le voyage, Henry était prêt à se rendre à la prochaine retraite spirituelle des étudiants universitaires, qui eut lieu au Kenya l'année suivante. C'était sa première visite au Kenya.
Il a chanté avec la chorale de son université lors de la retraite, et leur musique a reçu les éloges des autres étudiants. Il a trouvé que les repas étaient délicieux, que l'emploi du temps était bien organisé et que le logement était confortable.
L'expérience a accru son appréciation de la foi adventiste. La retraite au Kenya était très spéciale car il a pu y assister avec Doreen.

Henry est diplômé de l'Université d'Arusha avec brio. Il faisait partie des meilleurs élèves de sa classe.

Après avoir obtenu son diplôme, Henry a continué à adorer le sabbat. Il est resté en contact avec Doreen. Cinq ans après avoir obtenu son diplôme, il a décidé de donner son cœur à Jésus par le baptême. Après cela, il a proposé à Doreen, et les deux se sont mariés.

Aujourd'hui, Henry et Doreen ont trois enfants. Henry travaille pour le gouvernement tanzanien en tant que fonctionnaire et il sert Dieu en tant que trésorier de l'église adventiste locale.

Il a exprimé sa joie qu'une partie de ce trimestre L'offrande du treizième sabbat aidera à agrandir les installations de l'Université d'Arusha avec la construction d'une salle polyvalente indispensable.

« Le bâtiment polyvalent aidera à attirer et à accueillir plus d'étudiants à l'université », dit-il. "J'espère que de nombreux étudiants, tout au long de leur séjour à l'université, recevront la vérité et accepteront Jésus-Christ comme je l'ai fait. Votre offrande du treizième sabbat aura un grand impact sur l'Université d'Arusha. »

Merci d'avoir prévu une généreuse offrande du treizième sabbat.

Par Andrew McChesney

## Conseils d'histoire

Télécharger les photos sur Facebook : bit.ly/fb-mq.

Téléchargez Mission Posts et Fast Facts de la Division Afrique du Centre-Est : bit.ly/ecd-2023.

Cette histoire de mission illustre les objectifs suivants du plan stratégique « J'irai » de l'Église adventiste du septième jour : Objectif de croissance spirituelle n° 5, « Faire des individus et des familles des disciples dans des vies remplies de l'esprit » ; Objectif spirituel n° 6, « Accroître l'adhésion, la rétention, la récupération et la participation des enfants, des jeunes et des jeunes adultes » ; et l'objectif spirituel n° 7, « Aider les jeunes et les jeunes adultes à placer Dieu en premier et à illustrer une vision biblique du monde. Pour plus d'informations sur l'initiative, veuillez consulter le site Web : IWillGo2020.org.

## Faits rapides

La Tanzanie abrite le mont Kilimandjaro, la plus haute montagne d'Afrique. Il se dresse à 19 341 pieds (5 895 mètres) au-dessus du niveau de la mer et à 16 100 pieds (4 900 mètres) au-dessus de sa base sur le plateau. Trois des plus grands lacs africains se trouvent également en Tanzanie : le lac Victoria au nord, le lac Tanganyika à l'ouest et le lac Nysa au sud-ouest.

L'arbre mpingo tanzanien produit le bois le plus cher au monde. Le mpingo est également connu comme l'arbre à musique d'Afrique, car son bois est utilisé depuis l'Antiquité pour fabriquer des instruments de musique traditionnels.

Sur le drapeau tanzanien, le vert représente la nature, le jaune représente les gisements minéraux du pays, le noir représente les gens et le bleu représente les grands lacs du pays.

Le parc national du Serengeti en Tanzanie est abrite plus de 1,7 million de gnous.

Machine Translated by Google

# Pasteur ou homme politique ?

TANZANIE | 25 février

Jacob

Jacob sentit d'abord que Dieu l'appelait à devenir pasteur quand il avait 7 ans garçon en Tanzanie.

Mais à l'adolescence, il s'est retrouvé à la croisée des chemins pour devenir pasteur ou politicien.

Il semblait que devenir politicien était le chemin le plus facile.

Alors, il a mis Dieu à l'épreuve.

Jacob a fait face à une pression intense pour entrer en politique. Plusieurs politiciens l'ont exhorté à se joindre à eux dans leur travail. Leurs ouvertures étaient très puissantes. Ils ont dit que Jacob présentait les caractéristiques essentielles pour devenir politicien et lui ont promis que le travail serait facile et que le salaire serait élevé.

Leurs offres se heurtaient au désir d'enfance de Jacob de devenir pasteur.

Pour compliquer les choses, il ne semblait pas trouver l'argent pour poursuivre des études de théologie à l'Université d'Arusha, la seule université adventiste du septième jour qui offre une formation pastorale en Tanzanie. Il avait besoin d'une somme d'argent substantielle pour couvrir les frais de scolarité, le logement, et la nourriture. Jacob n'avait aucun espoir de se qualifier pour une aide financière du gouvernement ou une bourse.

Jacob a décidé de tester Dieu. Il avait été fidèle dans le retour de la dîme et des offrandes, et il résolut de réclamer la promesse de Malachie 3:10, qui dit : « 'Apportez toutes les dîmes dans le magasin, afin qu'il y ait de la nourriture dans ma maison, et essayez-moi maintenant dans cela, dit l'Éternel des armées, si je ne vous ouvre les écluses des cieux et ne répands sur vous une telle bénédiction qu'il n'y aura pas assez de place pour la recevoir.

Jacob pria : « Mon cher Seigneur, j'attendrai un appel soit pour devenir politicien, soit pour rejoindre ton travail. J'accepterai l'appel qui arrivera en premier.

Pour lui, les chances d'être appelé à travailler comme politicien semblaient beaucoup plus élevées que celles d'être appelé à devenir pasteur.

Peu de temps après la prière, Jacob reçut un appel téléphonique d'un pasteur de district, qui l'a invité à prêcher dans l'une de ses églises le sabbat suivant. Jacob a accepté l'invitation. Après avoir prêché ce sabbat, il fut

Machine Translated by Google

ému d'entendre les membres de l'église, y compris le pasteur, louer Dieu pour son sermon.

Jacob a commencé à prêcher régulièrement dans diverses églises. Puis il a été invité à travailler comme aumônier associé dans une école primaire.

Après un certain temps, Jacob s'est senti poussé à abandonner son travail d'aumônier associé et à créer une entreprise de médias et d'informatique. Il a prié Dieu d'utiliser l'entreprise pour fournir l'argent nécessaire pour s'inscrire à l'Université d'Arusha. Il a prié pour que Dieu fournisse suffisamment d'argent pour qu'il n'ait pas à demander de l'aide aux membres de l'église.

"Je vois que tu m'appelles au ministère", a-t-il prié. "Veuillez me donner l'assurance de pouvoir payer les frais de scolarité et d'hébergement à l'université."

Bientôt, la société de médias et d'informatique a commencé générer suffisamment de fonds pour couvrir la plupart des dépenses mensuelles de l'université. De manière inattendue, plusieurs amis vivant à l'étranger ont également proposé de contribuer financièrement. Jacob se demanda si le moment était venu de s'inscrire à l'université.

Puis il a été appelé à servir comme pasteur associé d'une église près du campus universitaire. C'était un appel inhabituel car, en Tanzanie, de tels appels sont généralement réservés aux diplômés en théologie.

Jacob a accepté l'appel et s'est inscrit à l'université.

Aujourd'hui, Jacob termine ses études à l'université. Sa prédication a déjà eu un impact sur les jeunes. Une série de sermons qu'il a préparés sur la foi pratique a été bien accueillie et il les développe dans un livre. En regardant en arrière, il n'a aucun doute que Dieu l'a appelé au ministère de l'Évangile à l'âge de 7 ans.

"La série de miracles qui m'est arrivé prouve que Dieu m'a appelé quand j'étais jeune", dit-il. "Cela témoigne du fait que Dieu appelle les gens dès l'enfance, comme il l'a fait dans les temps anciens."

Offrande du treizième sabbat de ce trimestre aidera à agrandir l'Université d'Arusha avec la construction d'une salle polyvalente dont une partie abritera le département de théologie et des salles de cours pour la formation ministérielle. Merci d'avoir planifié une généreuse offrande du treizième sabbat pour aider des étudiants comme Jacob à répondre à l'appel de Dieu au ministère.

Par Andrew McChesney

## Conseils d'histoire

Télécharger les photos sur Facebook : bit.ly/fb-mq.

Téléchargez Mission Posts et Fast Facts de la Division Afrique du Centre-Est : bit.ly/ecd-2023.

Cette histoire de mission illustre les objectifs suivants du plan stratégique « J'irai » de l'Église adventiste du septième jour : Objectif de croissance spirituelle n° 5, « Faire des individus et des familles des disciples dans des vies remplies de l'esprit » ; Objectif spirituel n° 6, « Accroître l'adhésion, la rétention, la récupération et la participation des enfants, des jeunes et des jeunes adultes » ; et l'objectif spirituel n° 7, « Aider les jeunes et les jeunes adultes à placer Dieu en premier et à illustrer une vision biblique du monde. Pour plus d'informations sur l'initiative, rendez-vous sur le site : IWillGo2020.org.

## Faits rapides

Le christianisme est la plus grande religion en Tanzanie, représentant 60 pour cent de la population totale. Une étude récente a révélé que 27,7% de la population était protestante et 25,6% catholique. Le Pew Research Center rapporte que 36% sont musulmans, 2% pratiquent des religions traditionnelles et 1% ne sont pas affiliés.

Le plat national non officiel de la Tanzanie est l'ugali, une bouillie à base de farine de mil ou de sorgho.

Machine Translated by Google

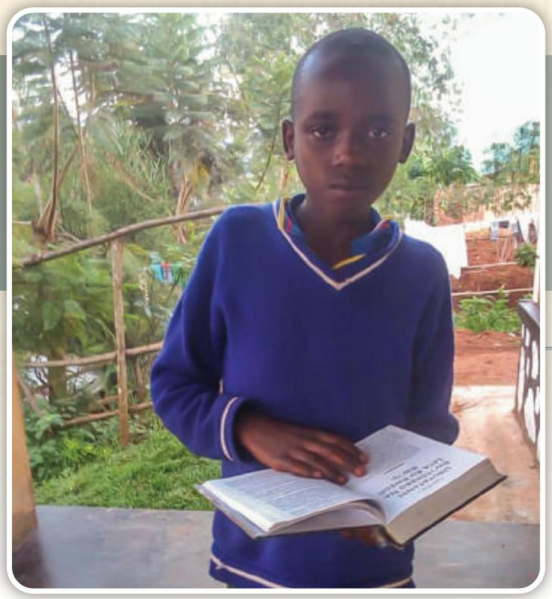

RWANDA | 4 mars

# S'échapper Controverse

Claude

Claude était habituellement ivre à l'âge de 12. Il cherchait à échapper aux controverses qui avaient marqué sa jeune vie au Rwanda.

Claude a grandi dans une famille en proie à des conflits. Dès son plus jeune âge, il a entendu Père et Mère se disputer constamment. La mère se disputait également avec sa belle-mère et, après ces disputes, quittait parfois la maison pendant des jours pour rester avec sa propre mère. La mère a supplié le père de déplacer la famille dans une autre ville, loin de sa famille, mais il a refusé, disant qu'il ne pouvait pas quitter sa famille.

Au grand dam de Claude, Père tomba subitement gravement malade. Il a pris des médicaments mais s'est aggravé. Il est allé à la clinique, mais le médecin n'a pas pu l'aider et l'a envoyé dans un plus grand hôpital. Là, le père a été diagnostiqué avec le paludisme. Père a passé plusieurs jours à l'hôpital et Claude a entendu des gens dire qu'il allait mourir. Cependant, au lieu de mourir, Père a commencé à agir étrangement à l'hôpital. Le médecin a envoyé mon père dans un hôpital psychiatrique.
Après de nombreux traitements, le père a récupéré et est rentré chez lui. Mais les traitements l'ont laissé sourd, incapable d'entendre.

Au lieu de célébrer la guérison miraculeuse de Père, des parents et des voisins suspects ont mis en doute s'il avait eu le paludisme.

Ils ont chuchoté que Mère avait essayé de l'empoisonner. Maman n'a pas supporté les rumeurs et a finalement divorcé, laissant Claude avec papa. Le père a envoyé Claude vivre avec sa grand-mère. Après que le père se soit remarié, il a demandé au garçon de rentrer à la maison.

Claude a été marqué par son enfance difficile. Il se sentait seul au monde. Il a commencé à boire de la bière jusqu'à ce qu'il soit habituellement ivre. En tant que garçon de 12 ans, il était désespérément malheureux.

Un jour, après quelques verres, il remarqua qu'un garçon voisin marchait le long de la route avec un exemplaire du livre d'Ellen White, The Great Controversy. Sur la couverture du livre se trouvait une image d'anges en blanc.
Claude a été étonné du titre, La Grande Controverse. Il savait que le mot « controverse » signifiait avoir un désaccord ou une dispute. Il avait vu beaucoup de désaccords et d'arguments.

Si le livre parlait d'une grande dispute, pensa-t-il, pourquoi y avait-il des anges en blanc sur la couverture ? Il était très curieux.

Machine Translated by Google

"Puis-je emprunter votre livre?" demanda-t-il au garçon.

Le garçon pouvait voir que Claude était ivre. Il n'a pas mâché ses mots.

"Si vous vous repentez, vous vous tiendrez comme ces anges que vous voyez sur la couverture", a déclaré le garçon. "Si vous vous repentez, vous vous tiendrez en présence de Jésus quand il reviendra dans la gloire."

Les paroles du garçon frappèrent Claude comme un éclair. Il est instantanément devenu sobre. Il ressentait une grande culpabilité pour ses méfaits. Il se souvint que le garçon du voisin allait à l'église chaque sabbat.

"Puis-je aller avec vous à l'église le sabbat prochain?" Il a demandé.

Le garçon sourit. "Oui," dit-il. "S'il-te-plait viens avec moi."

Le sabbat, petits et grands sont accueillis Claude à l'église. Il se sentait heureux et aimé, et il appréciait le programme de l'École du sabbat. Il retourna à l'église le sabbat suivant et le suivant. Il a commencé à lire la Bible. Il a lu d'autres livres spirituels empruntés aux enfants à l'église. Dans un livre, il a lu l'histoire d'un garçon qui voulait être un témoin pour les autres. Dans l'histoire, le garçon a demandé à son père : « Comment puis-je enseigner la Parole de Dieu à d'autres enfants ? Son père a répondu : « Écrivez vos versets bibliques préférés sur des morceaux de papier et donnez ces morceaux de papier à d'autres enfants.

Claude a adoré l'idée, et il a tout de suite a commencé à écrire ses vers préférés sur des morceaux de papier et à les donner à d'autres enfants. Bientôt, certains de ces enfants ont commencé à aller à l'église avec Claude. Quatre d'entre eux ont donné leur cœur à Jésus par le baptême.

Aujourd'hui, Claude est un lycéen de 15 ans étudiant. Il donne encore des versets bibliques.

« J'aime Jésus », dit-il. « À cause de la croix, Je sais maintenant que Jésus m'a pardonné et je le remercie. Je continuerai à partager la Parole de Dieu alors que je me prépare pour la seconde venue de Jésus.

Merci pour vos offrandes missionnaires de l'École du sabbat qui aident à répandre la bonne nouvelle du retour prochain de Jésus au Rwanda et dans le monde.

Par Andrew McChesney

## Conseils d'histoire

Sachez que la photo montre un jeune Claude.

Mettez les auditeurs au défi de trouver des façons d'être un bon témoin comme Claude. Dans le cadre d'une activité de classe de l'école du sabbat, ils pourraient écrire leurs versets bibliques préférés sur des morceaux de papier pour les partager avec d'autres plus tard.

Télécharger les photos sur Facebook : bit.ly/fb-mq.

Téléchargez Mission Posts et Fast Facts de la Division Afrique du Centre-Est : bit.ly/ecd-2023.

Rejoignez l'église mondiale en 2023 et 2024 dans la promotion et la distribution de masse de The Great Controversy. Visitez greatcontroversyproject.com pour plus d'informations ou demandez à votre pasteur.

Cette histoire de mission illustre objectifs suivants du plan stratégique « J'irai » de l'Église Adventiste du Septième jour : Objectif Spirituel No. 6, « Accroître l'adhésion, la rétention, la récupération et la participation des enfants, des jeunes et des jeunes adultes » ; et l'objectif spirituel n° 7, « Aider les jeunes et les jeunes adultes à placer Dieu en premier et à illustrer une vision biblique du monde. Pour plus d'informations, rendez-vous sur le site : IWillGo2020.org.

## Poste de mission

David Elie Delhove (1882-1949), un jeune travailleur pionnier de Belgique, a commencé le travail adventiste au Rwanda peu après la Première Guerre mondiale. Il a reçu un terrain de 125 acres (50 hectares), à 11 miles (24 km) au nord de la ville de Nyanza sur une crête basse connue sous le nom de la colline des crânes, un endroit que les indigènes croyaient avoir été maudit par le roi rwandais. Ici, les fondations ont été posées pour la mission Gitwe.

Machine Translated by Google

# La construction sauve des vies

RWANDA | 11 mars

Eustache A. Penniecook

C'était un rêve devenu réalité.

Depuis des années, le désir grandissait d'ouvrir une école de médecine au Rwanda où les jeunes pourraient étudier pour devenir médecins et infirmiers. Les diplômés de l'école seraient non seulement capables de soigner les malades mais aussi de les conduire aux pieds du Maître Médecin, Jésus-Christ.

Maintenant, avec l'aide d'une Offrande du Treizième Sabbat, les bâtiments prenaient forme sur le campus de l'Université Adventiste d'Afrique Centrale à la périphérie de la capitale du Rwanda, Kigali.

Chaque jour, plus de 300 chantiers les ouvriers étaient occupés à ériger des murs, à installer des toits et à poser des planchers.

Mais avant que le bruit des marteaux et le bourdonnement des scies ne perçent l'air du matin, des chants de louanges ont dérivé vers le haut depuis le chantier de construction tentaculaire.

Ce qui se passait?

Les ouvriers adoraient Dieu avec quelques-uns des étudiants universitaires.

Plusieurs étudiants en théologie étaient tellement excités à propos de la nouvelle école de médecine qu'ils ne voulaient pas attendre que l'école forme des médecins ayant une mission. Ils voulaient que l'école commence à gagner des âmes pour le Seigneur avant même son ouverture. Ils ont donc décidé d'inviter des ouvriers du bâtiment à chanter des hymnes, à lire la Bible et à prier avec eux tous les matins.

Au début, seule une poignée de construction les ouvriers ont fait une pause pour se joindre au culte du matin. Peut-être que les autres travailleurs avaient hâte de se mettre au travail.

Mais au fur et à mesure que les jours et les semaines passaient, le nombre de travailleurs de la construction adorateurs augmentait et augmentait. Leurs patrons, les entrepreneurs qui les avaient embauchés pour construire l'école de médecine, remarquèrent leur intérêt pour le culte du matin et leur accordèrent du temps pour chanter et apprendre la Bible.

Au fil des mois, les étudiants en théologie ont commencé à chercher des ouvriers du bâtiment qui souhaitaient en savoir plus sur Jésus.

"Pouvez-vous imaginer", ont-ils dit aux ouvriers,

Machine Translated by Google

"Cette école de médecine est en cours de construction pour les futurs leaders de la santé afin qu'ils puissent amener des âmes au Christ."

Les ouvriers du bâtiment étaient étonnés connaître les objectifs de l'école de médecine. Leurs cœurs ont été attirés par Jésus alors même qu'ils construisaient l'école de médecine.

Les travailleurs de la construction ont commencé à montrer plus tôt pour travailler pour entendre la Parole de Dieu. Ils sont venus sur le chantier non seulement pour gagner de l'argent mais aussi pour entendre le message de l'évangile.

« La bonne nouvelle de l'évangile, c'est que Jésus est venu mourir pour vous », ont déclaré les étudiants en théologie. "Cette école de médecine doit amener plus de gens à cette connaissance."

Enfin, la construction de l'école de médecine a été terminé, et il a été inauguré par les présidents du pays Rwanda et la Conférence Générale.

Vingt-sept ouvriers du bâtiment ont donné leur vie à Jésus lors de l'inauguration. Dix-huit femmes et neuf hommes qui avaient assisté aux cultes du matin ont décidé de vivre pour le Seigneur.

"Pensez-y", s'est émerveillé Emile, le pasteur étudiant qui a dirigé les étudiants en théologie dans la conduite des cultes du matin. "Des vies sont déjà transformées pour le ciel, et les étudiants ne sont même pas arrivés" pour étudier à l'école de médecine.

L'école de médecine de l'Adventiste L'Université d'Afrique centrale dispose d'un espace pour 35 étudiants après l'achèvement de sa première phase. Aujourd'hui, des enseignants arrivent du monde entier pour former ces jeunes esprits à une vie de service sur le campus universitaire à l'extérieur de Kigali, au Rwanda. Merci pour votre offrande du treizième sabbat ce trimestre qui aidera à construire des maisons pour ces nouveaux enseignants.

Par Eustace A. Penniecook, missionnaire du Costa Rica et enseignant à la nouvelle école de médecine

## Conseils d'histoire

Télécharger les photos sur Facebook : bit.ly/fb-mq.

Téléchargez Mission Posts et Fast Facts de la Division Afrique du Centre-Est : bit.ly/ecd-2023.

Cette histoire de mission illustre objectifs suivants du plan stratégique « J'irai » de l'Église Adventiste du Septième jour : Objectif de mission n° 2, « Renforcer et diversifier la portée adventiste dans les grandes villes, à travers la fenêtre 10/40, parmi les groupes de personnes non atteints et sous-atteints, et aux religions non chrétiennes » ; et l'Objectif de Croissance Spirituelle n° 5, « Faire des individus et des familles des disciples dans des vies remplies de l'esprit. Pour plus d'informations, rendez-vous sur le site : IWillGo2020.org.

## Faits rapides

Le premier baptême au Rwanda eut lieu en 1924 avec deux candidats : Yohana Ruvugihomvu et Petero Rukangarajunga. En 1925, la première femme, Maria Nyirabigwagwa, est baptisée.

En 1961, le pasteur E. Semugeshi devient premier ressortissant rwandais à diriger le terrain, jusqu'à ce qu'il soit contraint de fuir en Tanzanie en 1963, avec de nombreux autres Tutsis, à la suite de troubles politiques à l'intérieur du pays. En 1977, il revient d'exil et dirige le domaine jusqu'en 1980.

L'Église Adventiste au Rwanda est confrontée défis dans le domaine de l'éducation, avec le besoin accru d'enseignants qualifiés, et du ministère de la santé, pour développer et maintenir de nouveaux programmes de santé tels que la planification familiale et la prévention de la toxicomanie et de la consommation de boissons alcoolisées.

Le Rwanda compte 1 844 églises et 694 entreprises. Avec 863 972 membres, dans une population de 12 250 000, c'est un membre pour 14 personnes dans le pays.

Machine Translated by Google

# École fondée sur la prière

RWANDA | Le 18 mars

Cesiah Y. Pimentel de Penniecook

C'est l'histoire de la façon dont un rêve est venu vrai avec l'aide de votre offrande du treizième sabbat.

En 2016, une offrande du treizième sabbat a été recueillie pour aider à construire une école de médecine à l'Université adventiste d'Afrique centrale à la périphérie de la capitale du Rwanda, Kigali.

Pendant des années, les membres de l'église de toute la Division de l'Afrique du Centre-Est rêvaient d'avoir une école de médecine. Il y avait un fort besoin de soins de santé dans la région.

Le président de la division a nommé une équipe pour explorer la possibilité d'ouvrir une école de médecine. Lorsque le président de la Conférence générale a visité le pays, il a rencontré le président du Rwanda et a été invité à ouvrir l'école.

Le projet a cependant rencontré de nombreux obstacles. Certaines personnes se sont demandé si cela arriverait un jour. La liste des défis était surmontée du besoin d'argent et d'un candidat au poste de premier doyen de l'école.

Dieu a fourni des fonds des membres de l'église autour de la division. Ensuite, des membres d'église du monde entier se sont joints en contribuant à une offrande du treizième sabbat en 2016. Le Dr Eustace A. Penniecook du Costa Rica, qui enseignait à l'Université de Montemorelos au Mexique, a été invité à diriger le projet en tant que premier doyen, et il a déménagé avec sa famille au Rwanda.

Mais ce n'était que le début. Les défis restants étaient nombreux : respecter les règlements, élaborer le programme d'études, coordonner la construction et trouver du mobilier, de l'équipement, des professeurs et du personnel.

La prière est devenue un élément clé du projet. Les membres de l'église ont prié dans toute la division. Les membres de l'Église ont prié dans le monde entier. Un groupe de prière s'est formé en ligne pour que les membres de l'église prient au Costa Rica et au Mexique, d'où sont originaires le Dr Penniecook et sa famille.

« Pour quoi devrions-nous prier en particulier ? » a demandé le chef du groupe de prière en ligne jour après jour alors que les membres de l'église se rassemblaient à 3 heures du matin, heure du Rwanda, pour prier.

Même les non-adventistes priaient. Un

Machine Translated by Google

jour, un couple non-adventiste a visité le site de construction.

"Nous attendons l'ouverture de cette école pour pouvoir envoyer notre fille ici", a déclaré le père. « Nous savons que vous faites face à de nombreux défis. Mais nous avons un groupe de prière pour cette école, et nous savons que Dieu permettra à cette institution de développer de jeunes esprits. Enfin, le programme a été approuvé, et l'école de médecine a été terminée et inaugurée le 2 septembre 2019. Il ne restait plus qu'un état des lieux final des lieux.

Puis la pandémie de COVID-19 a frappé. L'équipement indispensable a été retardé aux frontières fermées. Mais lorsque tout espoir semblait perdu, Dieu est intervenu et une autorisation spéciale a été donnée pour que l'équipement soit expédié à l'école.

Après deux fermetures totales au Rwanda, l'équipe d'inspection de l'État a finalement pu visiter les locaux et approuver l'école. L'école s'est préparée à accepter sa première cohorte d'étudiants en janvier 2021.

Les jeunes ont été identifiés comme potentiels missionnaires médicaux dans chaque union de la Division Afrique Centre-Est. Des étudiants ont été recherchés avec le niveau académique et la connaissance de l'anglais nécessaires pour répondre à l'appel divin de servir en tant que leaders dans le travail missionnaire médical. Un autre verrouillage lié au COVID-19 a retardé le début des cours. Les étudiants internationaux ont été priés de rester chez eux jusqu'à la levée du confinement. Mais quatre étudiants étaient déjà en route vers le Rwanda et n'ont pas pu annuler leur voyage. Ainsi, ils ont passé le confinement au Rwanda, loin des foyers du Soudan du Sud, de l'Éthiopie, du Cameroun et du Libéria.

Lentement les semaines passèrent. Finalement, le l'école a ouvert le 8 mars 2021.

Aujourd'hui, l'école de médecine est en pleine activité. Des défis subsistent, mais les chefs d'établissement ne doutent pas que Dieu est aux commandes.

Merci pour votre treizième sabbat Offrande qui a aidé à construire l'École Adventiste de Médecine de l'Afrique du Centre-Est.

## Conseils d'histoire

Rappelez à tous que l'offrande du treizième sabbat sera collectée le 25 mars. Rappelez-leur que leurs offrandes missionnaires sont des cadeaux pour répandre la Parole de Dieu dans le monde entier et qu'un quart de notre offrande du treizième sabbat ira directement à aider six projets dans cinq pays de la Division Afrique Centre-Est. Les projets sont listés en page 3 et en quatrième de couverture.

Télécharger les photos sur Facebook : bit.ly/fb-mq.

Téléchargez Mission Posts et Fast Facts de la Division Afrique du Centre-Est : bit.ly/ecd-2023.

Cette histoire de mission illustre objectifs suivants du plan stratégique « J'irai » de l'Église Adventiste du Septième jour : Objectif de mission n° 2, « Renforcer et diversifier la portée adventiste dans les grandes villes, à travers la fenêtre 10/40, parmi les groupes de personnes non atteints et sous-atteints, et aux religions non chrétiennes » ; et l'Objectif de Croissance Spirituelle n° 5, « Faire des individus et des familles des disciples dans des vies remplies de l'esprit. Pour plus d'informations, rendez-vous sur le site : IWillGo2020.org.

## Faits rapides

L'agriculture de subsistance est la principale source des revenus des Rwandais et leur cuisine reflète l'utilisation d'aliments de base locaux comme les bananes, les plantains (ibitoke), les patates douces, les haricots et le manioc (manioc). De nombreux Rwandais ne mangent de la viande que quelques fois par mois.

Une partie de l'offrande du treizième sabbat de ce trimestre construira des maisons pour les nouveaux membres du corps professoral de l'école. Merci pour vos prières et pour avoir prévu une offrande généreuse le sabbat prochain.

Par Cesiah Y. Pimentel de Penniecook, missionnaire du Mexique qui enseigne à l'école de médecine et est l'épouse d'Eustache A. Penniecook

Machine Translated by Google

# Aucune dette

13 SABBAT | 25 mars

Lydie

Lydie a grandi dans un foyer pauvre au Rwanda. Son plus grand désir était d'obtenir un diplôme universitaire afin de pouvoir trouver un bon emploi et subvenir aux besoins de ses parents.

Mais comment?

Lydie a obtenu de bonnes notes au lycée et a été acceptée à l'Université du Rwanda, la plus grande institution d'enseignement supérieur du pays.

Cependant, elle n'a pas remporté l'une des rares bourses du gouvernement et elle ne pouvait pas se permettre de payer seule l'intégralité des frais de scolarité. De plus, ses parents n'avaient pas d'argent pour l'aider.

Cependant, les parents de Lydie voulaient aussi qu'elle étudier. Ils l'ont aidée à être admise à l'école d'infirmières de l'Université adventiste d'Afrique centrale, où les frais de scolarité étaient plus abordables.

Lydie était ravie !

Depuis de nombreuses années, elle souhaitait devenir une infirmière et pour aider les malades. C'était maintenant sa chance d'obtenir l'éducation qu'elle nécessaire pour réaliser son rêve.

Elle a rejoint une classe de 35 étudiants en soins infirmiers à la rentrée scolaire. Contrairement à l'Université du Rwanda, où elle aurait été perdue dans la foule sur un campus tentaculaire, l'Université Adventiste d'Afrique Centrale n'avait que 70 étudiants sur un petit campus.

Elle a trouvé que tout le monde était gentil et accueillant et vivait ensemble comme une famille.

Les enseignants étaient amicaux et, en plus d'enseigner, ils passaient plus de temps avec les élèves pendant le culte du matin, la réunion de prière en milieu de semaine et les services de culte du sabbat.

Lydie venait d'une famille non adventiste, mais elle savait quelque chose sur le sabbat.

Petite fille, elle s'était liée d'amitié avec plusieurs enfants adventistes et avait entendu parler d'eux du sabbat.

Maintenant, elle s'est retrouvée à observer le sabbat parce qu'en tant qu'étudiante, elle devait assister aux services d'adoration de l'église chaque sabbat.

Machine Translated by Google

Elle ne se souciait pas du tout de l'exigence. Elle aimait le sabbat !

Voulant en savoir plus sur le sabbat, elle s'est inscrite à des leçons bibliques.

Au cours de ses études, elle est devenue convaincue que le sabbat du septième jour était le jour saint de Dieu. Mais elle a reporté sa décision de donner son cœur à Jésus lors du baptême.

« Si je réussis tous mes cours de première année, je me ferai baptiser », se dit-elle.

Elle a réussi tous ses cours de première année. Mais encore une fois, elle a reporté sa décision de se faire baptiser.

Au cours de sa deuxième année, elle a commencé à lutter pour payer les frais de scolarité. L'argent est devenu si serré qu'il semblait qu'elle ne serait pas en mesure de terminer l'année.

Elle a conclu un pacte avec Dieu.

« Si Dieu me permet de terminer mon deuxième année de cours, puis je me ferai baptiser », a-t-elle déclaré.

Elle a terminé la deuxième année. Cette fois, elle a tenu parole. Dieu l'avait bénie d'une manière incroyable, et le moins qu'elle pouvait faire était de lui donner son cœur.

Lydie s'est fait baptiser.

Mais le problème de la dette demeure.

Ses parents n'avaient pas les fonds pour l'aider et Lydie avait du mal à gagner de l'argent pendant ses études. La vie est devenue extrêmement difficile pour elle et elle a raté plusieurs de ses examens finaux.

Un point lumineux pendant ces jours sombres était ses camarades de classe adventistes. Ils ont prié avec elle et l'ont encouragée à ne pas abandonner.

Elle termine sa troisième année.

Au début de ce qui aurait été elle quatrième et dernière année d'études, il est devenu clair qu'elle devrait abandonner l'université. Elle possédait plus d'un million de francs rwandais (1 500 dollars) à l'université. Avec la dette, elle n'a pas été autorisée à s'inscrire aux cours.

Lydie a commencé à travailler à plein temps pour payer la dette. Elle a trouvé un emploi dans la construction sur le campus, aidant à créer une nouvelle école de médecine à l'université.

Ça lui faisait mal au coeur de voir ses amis suivre des cours et profiter d'autres

### Conseils pour l'histoire

Utilisez une carte pour montrer les cinq pays dans la Division de l'Afrique du Centre-Est - Rwanda, Ouganda, Éthiopie, Kenya et Tanzanie - qui recevront l'offrande du treizième sabbat à des fins éducatives.

Télécharger les photos sur Facebook : bit.ly/fb-mq.

Téléchargez Mission Posts et Fast Facts de la Division Afrique du Centre-Est : bit.ly/ecd-2023.

Cette histoire de mission illustre objectifs suivants du plan stratégique « J'irai » de l'Église Adventiste du Septième jour : Objectif de mission n° 2, « Renforcer et diversifier l'action adventiste dans les grandes villes, à travers la fenêtre 10/40, parmi les groupes de personnes non atteints et sous-atteints, et les religions non chrétiennes » ; Objectif de croissance spirituelle n° 5, « Faire des individus et des familles des disciples dans des vies remplies de l'Esprit » ; Objectif spirituel n° 6, « Accroître l'adhésion, la rétention, la récupération et la participation des enfants, des jeunes et des jeunes adultes » ; et l'objectif spirituel n° 7, « Aider les jeunes et les jeunes adultes à placer Dieu en premier et à illustrer une vision biblique du monde. Pour plus d'informations, rendez-vous sur le site : IWillGo2020.org.

## Faits rapides

À 10 1692 miles (26 338 2 km), le Rwanda est le quatrième plus petit pays du continent africain après la Gambie, Eswatini et Djibouti.

Le Rwanda a l'un des plus jeunes population dans le monde; l'âge moyen est de 19 ans.

Les sports les plus populaires au Rwanda sont l'athlétisme, le basketball, le football et le volleyball. Le cyclisme, à l'origine considéré comme un simple moyen de transport, est devenu un sport de plus en plus populaire.

Machine Translated by Google

activités sur le campus pendant qu'elle travaillait. Elle regrettait de ne jamais être venue à l'université. Elle rêvait de quitter son emploi et de retourner dans son village.

Un jour, elle a partagé son histoire en larmes avec l'un des professeurs de l'université.

« Le Seigneur comprend ce que vous traversez », a dit gentiment le professeur. "Il ne vous laissera pas tomber au moment où vous êtes dans le besoin."

Il l'a encouragée à ne pas quitter l'université et à demander à Dieu pendant une semaine.

Lydie a prié tous les jours pendant une semaine. À la fin, il semblait toujours n'y avoir aucune réponse de Dieu.

Le professeur l'a encouragée à ne pas abandonner.

« Continuez à prier et attendez la réponse de Dieu », a-t-il dit.

Lydie a supplié Dieu tous les jours pendant une autre semaine.

À la fin de la deuxième semaine, elle a reçu un appel téléphonique inattendu. Un ami de la famille l'a appelée pour lui offrir le montant exact dont elle avait besoin pour rembourser sa dette.

Lydie était ravie ! Ses prières avaient été répondu. Elle a remboursé sa dette et, en étudiant dur, a réussi à rattraper rapidement ses camarades de classe.

Lydie a obtenu un baccalauréat en sciences infirmières de l'Université adventiste d'Afrique centrale en novembre 2021.

"Le Seigneur a non seulement répondu à ma prière, mais il a également semé en moi une graine de résilience et de patience pour le servir partout où il m'envoie", a-t-elle déclaré.

Merci pour votre offrande du treizième sabbat en 2016 qui a aidé à construire l'école de médecine de l'Université adventiste d'Afrique centrale. L'école a ouvert ses portes en 2021.
Une partie de l'offrande du treizième sabbat d'aujourd'hui aidera à construire des maisons pour les nouveaux professeurs de l'école de médecine. Merci d'avoir planifié une offre généreuse pour aider cet important projet et cinq autres projets à travers la Division de l'Afrique du Centre-Est.

Par Andrew McChesney

Offre

# Projets futurs du Treizième Sabbat

L'offrande du treizième sabbat au prochain trimestre soutiendra cinq projets dans le Division intereuropéenne :

Hope Life Center, Lyon, France

École élémentaire, Setubal, Portugal École élémentaire, Moisei, Roumanie Centre parascolaire, Gala i, Roumanie

Camp de jeunes et centre de formation, Gland, Suisse

Machine Translated by Google

# Ressources du chef

Assurez-vous de télécharger votre vidéo Mission Spotlight gratuite, avec des reportages vidéo de toute la division du Pacifique Sud et au-delà. Téléchargez ou diffusez à partir du site Web de la mission adventiste à bit.ly/missionspotlight.

## Informations en ligne Vous

trouverez ci-dessous des sources d'informations qui peuvent être utiles pour préparer le segment missionnaire de l'École du sabbat. Pour plus d'informations sur les cultures et l'histoire des pays présentés dans ce trimestriel, visitez :

## Sites Internet

République Démocratique du Congo:

Ambassade aux États-Unis bit.ly/DRCEmbassyUSA bit.ly/
Voyageur intelligent SmartTraveller-DRC bit.ly/TripAdvisor-
Conseiller en voyage DRC bit.ly/RwandaGovt bit.ly/

Rwanda : site du gouvernement USStateDept-Rwanda bit.ly/
Département d'État américain Visit_Rwanda bit.ly/TanzGovt bit.ly/
Visiter le Rwanda USEmbTanz bit.ly/ TanzTravGuide

Tanzanie : site du gouvernement bit.ly/UgandaGovt bit.ly/USStateDept-
Ambassade des États-Unis en Tanzanie Uganda bit.ly/WikiTrav-Uganda
Guide de voyage en Tanzanie

Ouganda : site Web du gouvernement
Département d'État américain
Wikivoyage

## Adventiste du septième jour

Division Afrique Centre-Est bit.ly/SDA-ECD bit.ly/
Conférence de l'Union du nord de la Tanzanie SDA-NorTanUC Ouganda
Union Mission bit.ly/SDA-UUM Université Bugema, Ouganda bit.ly/SDA-BU Université de l'Afrique centrale,
Rwanda bit.ly/SDA-AUCA Adventiste Université de Lukanga, RDC bit.ly/SDA-AUL

Un dispositif d'objectif d'offre aidera à attirer l'attention sur le monde missions et augmenter les dons de missions hebdomadaires. Déterminez un objectif pour l'offre de mission hebdomadaire de votre classe. Multipliez-le par 15, permettant un double objectif pour l'offrande du treizième sabbat, qui sera collectée le 25 mars. Rappelez aux enfants et à leurs parents que leurs offrandes missionnaires hebdomadaires régulières aident le travail missionnaire de l'église mondiale et qu'un quart des L'offrande du sabbat ira directement aux projets de la Division de l'Afrique centrale et orientale. Le 18 mars, rapport sur les missions données au cours du trimestre. Encouragez les enfants et leurs parents à doubler ou tripler leurs dons missionnaires normaux le treizième sabbat à venir. Comptez l'offrande et notez le montant donné à la fin de l'école du sabbat.

NKJV. Les textes bibliques crédités à NKJV proviennent de la New King James Version ® Copyright © 1982 par Thomas Nelson, Inc.
Utilisé avec permission. Tous les droits sont réservés.

Mission JEUNES ET ADULTES

ÉDITORIAL

Rédacteur Andrew McChesney
Wendy Trim Assistante éditoriale
Éditrice de mise en page Emily Harding

BUREAU DE LA MISSION ADVENTISTE

Gary KrauseRéalisateur
Rick KajiuraDirecteur de la communication
Jeff Scoggins Directeur du programme

ÉQUIPE DE COMMUNICATION

Andrew McChesney Éditeur, Mission
Laurie Falvo Chargée de projets
Ricky Oliveras Producteur vidéo
Caleb Haakenson Producteur vidéo

Un merci spécial à Noah Musema (ECD) pour avoir aidé à rassembler ces histoires.

Site Web : AdventistMission.org

Mission (ISSN 0190-4108) est produit et protégé par copyright © 2023 par le Bureau des Adventistes Mission, Conférence générale du septième jour Adventistes, 12501 Old Columbia Pike, Argent Spring, MD 20904, États-Unis

Imprimé aux États-Unis

Premier trimestre 2023
Tome 112, Numéro 1

ADVENTISTE® et ADVENTISTE DU SEPTIÈME JOUR® sont des marques déposées de la Conférence générale des adventistes du septième jour® .

La permission est accordée de reproduire le matériel de ce trimestriel pour les écoles du sabbat locales et les programmes des ministères auprès des enfants. Autorisation de reproduire toute partie de ce matériel pour la vente, la publication dans un autre périodique ou autre
l'utilisation commerciale doit être autorisée par écrit par l'éditeur à l'adresse ci-dessus.

Pour toute demande d'abonnement, envoyez un e-mail à Rebecca Hilde à rebecca.hilde@pacificpress.com ou appelez le 1-800-545-2449 ou le 1-208-465-2527 Annuel tarifs d'abonnement par édition : national, 7,50 USD ; international, 14,50 $ US. Nord
Les églises de la Division américaine peuvent recevoir un abonnement gratuit en contactant le ci-dessus numéros de téléphone ou adresse e-mail.

Machine Translated by Google

Aidez-nous à atteindre le

**66 percent**

de la population mondiale qui attend toujours de découvrir la nouvelle rafraîchissante de Jésus.

Votre soutien continu à Mission Offrandes aidera à changer des vies.

Pour vous assurer que la rivière de la mission ne s'assèche jamais, veuillez écrire « Offrande pour la mission mondiale » sur votre enveloppe de dîme ou visitez Giving.AdventistMission.org.

Adventist® Mission

Machine Translated by Google

# Plus de mission !

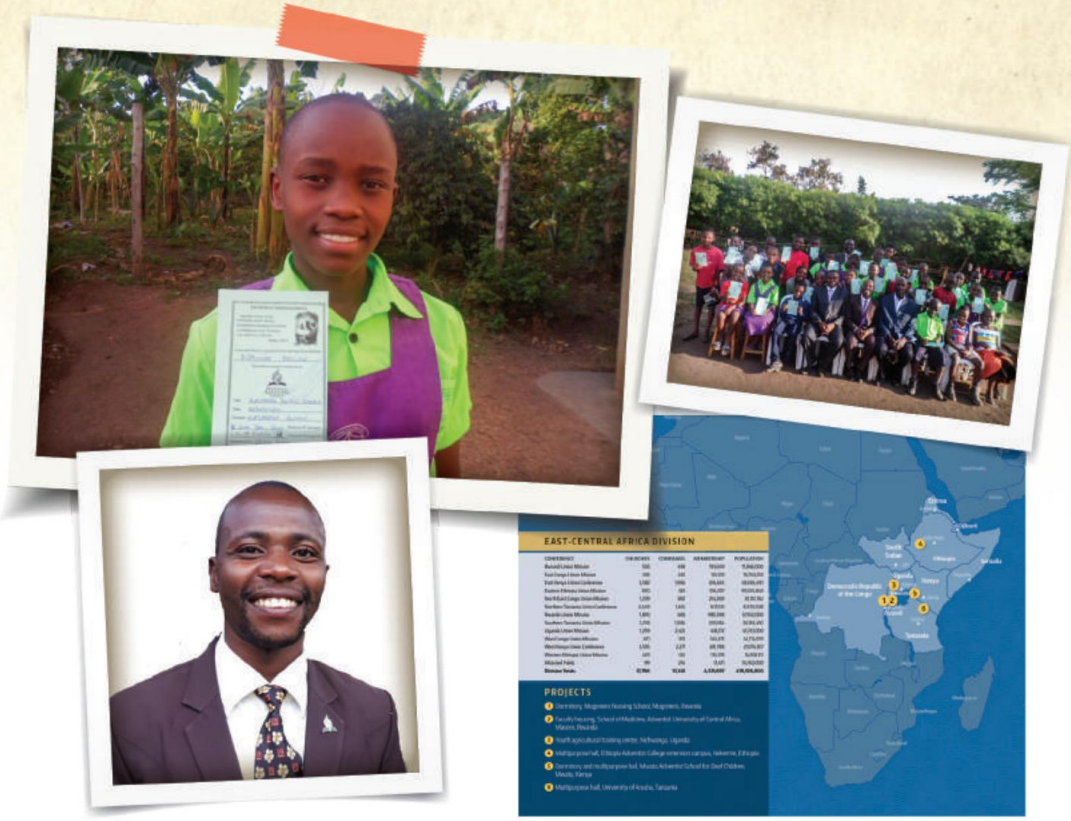


Toi pu lire l'histoire de la mission de Precious, 13 ans, dont cœur a été transformé par le son des enfants chantant à un Internat adventiste du septième jour en Ouganda.

Ou vous pourriez la rencontrer, elle et ses amis, à travers une collection de photos !

Visitez la page Facebook de Mission Quarterlies pour télécharger du matériel supplémentaire qui donne vie aux histoires de mission pour enfants et adultes chaque semaine.

@missionquarterlies

ADVENTIST MISSION
WWW.ADVENTISTMISSION.ORG

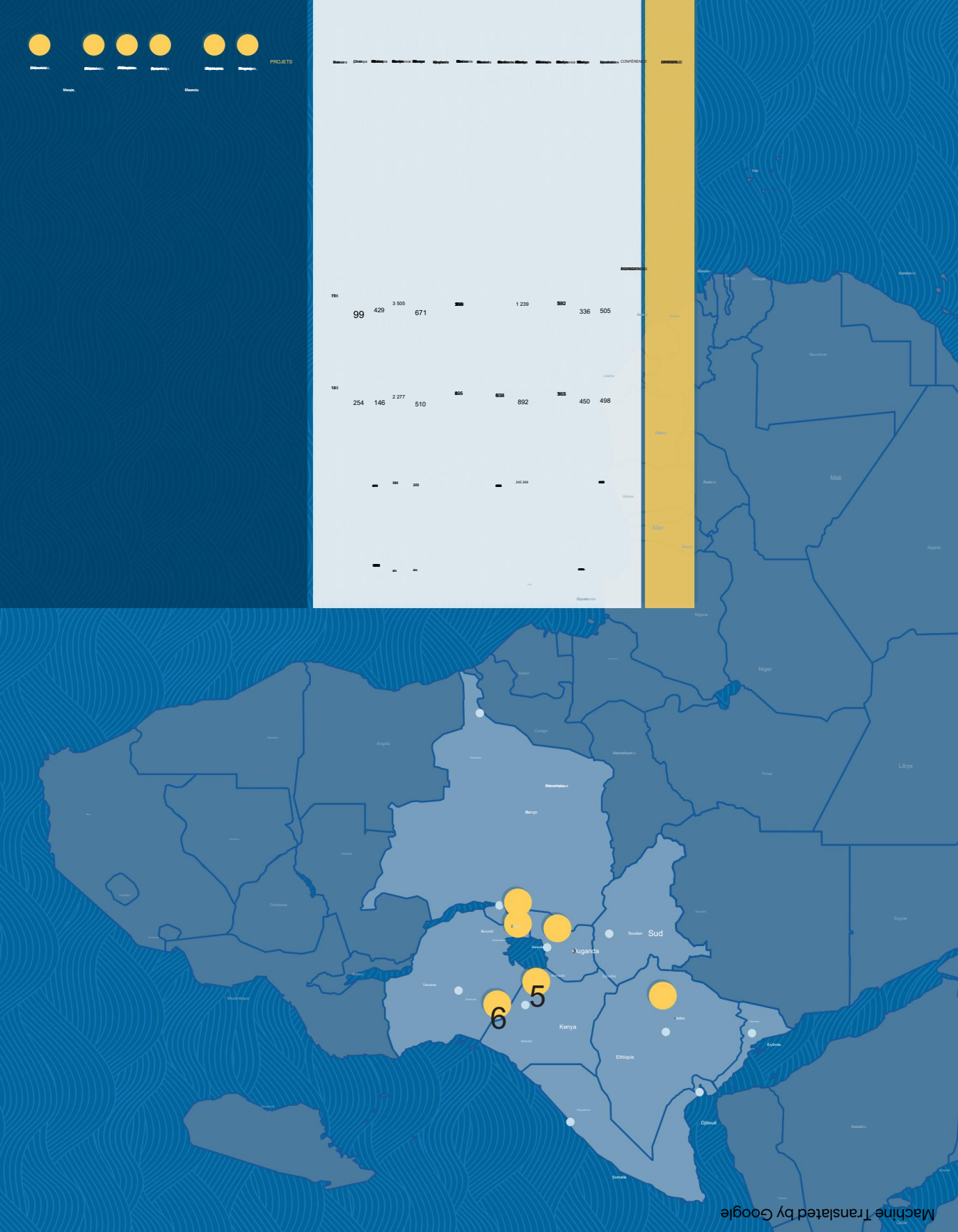


Machine Translated by Google